

คู่มือการใช้งานแผน/ผลการถ่ายทอดเทคโนโลยี

ศูนย์บริการและถ่ายทอดเทคโนโลยีการเกษตรประจำตำบล
กรมส่งเสริมการเกษตร กระทรวงเกษตรและสหกรณ์

Version 1.0
Office of Computer Services, Kasetsart University, April
2006.



สารบัญ

	หน้า
บทที่ 1 เกี่ยวกับระบบ	2
บทที่ 2 การใช้งานระบบโดยทั่วไป	2
2.1 การเข้าสู่ระบบงาน	2
2.2 หน้าแรกของระบบงาน	3
2.3 การล็อกอินเข้าสู่ระบบงาน	5
บทที่ 3 การบันทึกข้อมูล	7
3.1 แผนการถ่ายทอดเทคโนโลยีการเกษตรประจำตำบล	7
3.2 ผลการถ่ายทอดเทคโนโลยีการเกษตรประจำตำบล	16

1. เกี่ยวกับระบบ

ระบบจัดเก็บและนำเสนอข้อมูล เป็นระบบที่จัดทำขึ้นเพื่อจัดเก็บข้อมูลศูนย์บริการและถ่ายทอดเทคโนโลยีการเกษตรประจำตำบล ให้เป็นฐานข้อมูลที่สามารถใช้งานร่วมกันได้ทั้งหน่วยงานส่วนกลางและส่วนภูมิภาค ตลอดจนเพื่อการบริหารจัดการได้ เพื่อการนำเสนอข้อมูลสารสนเทศ ทางการเกษตรของศูนย์บริการและถ่ายทอดเทคโนโลยีการเกษตรประจำตำบล ในรูปแบบต่างๆ เพื่อใช้ประโยชน์ในการเผยแพร่ วางแผนและตัดสินใจ สำหรับผู้บริหาร และระบบจัดเก็บและนำเสนอข้อมูลยังสามารถใช้เพื่อติดตาม ประเมินผล ตลอดจนวางแผนการปฏิบัติงานของศูนย์บริการและถ่ายทอด

เทคโนโลยีการเกษตรประจำตำบลได้อย่างรวดเร็วและมีประสิทธิภาพ นอกจากนี้ยังใช้เป็นแหล่งให้บริการและเผยแพร่ผลงานทางวิชาการของข้อมูลศูนย์บริการและถ่ายทอดเทคโนโลยีการเกษตรประจำตำบล ให้แก่เกษตรกรและบุคคลทั่วไป

2. การใช้งานระบบโดยทั่วไป

2.1 การเข้าสู่ระบบงาน

ระบบจัดเก็บและนำเสนอข้อมูล เป็นระบบที่ทำงานผ่านเว็บ ผู้ใช้งานสามารถเข้าสู่ระบบได้ที่เว็บไซต์ <http://misagtech.doae.go.th> ซึ่งจะแบ่งกลุ่มผู้ใช้งานระบบออกเป็น 3 กลุ่ม ดังนี้

1. กลุ่มเจ้าหน้าที่ศูนย์บริการฯประจำตำบล
2. กลุ่มเจ้าหน้าที่ระดับจังหวัด
3. กลุ่มบุคคลทั่วไป

โดยที่กลุ่มผู้ใช้งานในแต่ละกลุ่มจะมีสิทธิในการเข้าถึงข้อมูลที่แตกต่างกัน โดยกลุ่มผู้ใช้ 2 กลุ่มแรกจะมีชื่อผู้ใช้ (Username) และรหัสผ่าน (Password) เพื่อทำการล็อกอินเข้าสู่ระบบงาน

กลุ่มเจ้าหน้าที่ศูนย์บริการฯประจำตำบล จะสามารถทำการบันทึก/แก้ไขข้อมูลในระบบต่างๆ ของศูนย์บริการและถ่ายทอดเทคโนโลยีการเกษตรประจำตำบลได้

กลุ่มเจ้าหน้าที่ระดับจังหวัด จะทำหน้าที่ในการตรวจสอบข้อมูล การส่งรายงานของศูนย์บริการและถ่ายทอดเทคโนโลยีการเกษตรประจำตำบล และทำการส่งข้อมูลมายังส่วนกลางต่อไป

กลุ่มบุคคลทั่วไป จะสามารถอ่านข้อมูลและดูรายงานบางรายงานได้ โดยที่จะไม่สามารถทำการแก้ไขข้อมูลใดๆได้

2.2 หน้าแรกของระบบงาน

ดังรูปที่ 1 หน้าแรกของระบบแบ่งออกเป็นกลุ่มเมนูย่อย ดังนี้

1. หมายเลข 1 ระบบสมาชิก สำหรับเจ้าหน้าที่ศูนย์บริการฯ ทำการล็อกอินเข้าสู่ระบบ
2. หมายเลข 2 เว็บบอร์ด ใช้สำหรับการโพสต์ข้อความแสดงความคิดเห็น หรือสอบถามข้อมูลต่างๆ
3. หมายเลข 3 ข้อมูลระบบ เป็นข้อมูลของระบบจัดเก็บข้อมูลพื้นฐาน
4. หมายเลข 4 รายงานผล เป็นส่วนของรายงานระบบต่างๆ
5. หมายเลข 5 หออะไรก็เจอ สามารถค้นหาข้อมูลอื่นๆ โดยจะลิงก์ไปที่เว็บไซต์ของ google

6. **หมายเลข 6 สรุปการส่งรายงาน** จะแสดงจำนวนศูนย์บริการฯของแต่ละตำบลที่ส่งรายงานตามกำหนด ตำบลที่ส่งรายงานล่าช้า และตำบลที่ไม่ส่งรายงาน
7. **หมายเลข 7 ภาพข่าวกิจกรรม** กรมส่งเสริมการเกษตร แสดงภาพข่าวและกิจกรรมของกรมส่งเสริม
8. **หมายเลข 8 ข่าวประชาสัมพันธ์** แสดงหัวข้อข่าวประชาสัมพันธ์ และสามารถคลิกเข้าไปดูรายละเอียดของข่าวได้
9. **หมายเลข 9 เว็บบอร์ด** จะแสดงหัวข้อเว็บบอร์ดที่มีการโพสต์เข้ามาทั้งหมด
10. **หมายเลข 10 ระบบและผู้ใช้งาน** จะแสดงสถานะต่างๆ ที่เกี่ยวข้องกับการเข้าใช้ระบบ ดังนี้แสดงสถานะของเซิร์ฟเวอร์ เวลาปัจจุบัน และจำนวนผู้ใช้งานระบบ
11. **หมายเลข 11 ปฏิทิน** แสดงวันที่ของเดือนปัจจุบัน
12. **หมายเลข 12 สมุดเยี่ยม** ใช้ในการส่งข้อความแสดงความคิดเห็น หรือติชมเว็บไซต์

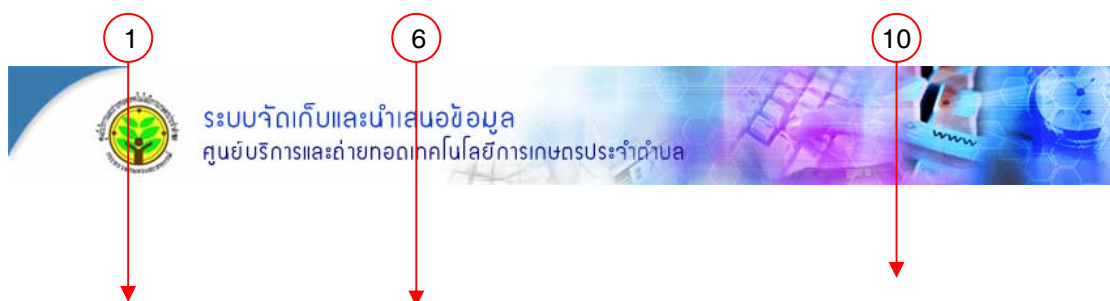

ระบบสมาชิก
 ชื่อ กรุณาใส่ชื่อ...
 รหัสผ่าน *****
 เข้าสู่ระบบ สมัครสมาชิก

เว็บบอร์ด
 เว็บบอร์ด

ข้อมูลระบบ
 ระบบ จัดเก็บข้อมูลพื้นฐาน
 ระบบ ค้นหาวิทยากร

รายงานผล
 ระบบ ศ.02
 ระบบ จัดเก็บข้อมูลพื้นฐาน
 สรุปรายงาน แผน / ผลการถ่ายทอด ฯ
 สรุปรายงาน แผน / ผลการปฏิบัติงาน ของเจ้าหน้าที่ศูนย์ ฯ
 สรุปรายงานศูนย์ ฯ ที่ส่งรายงาน ศ.02 แบ่งตามจังหวัด
 การเปรียบเทียบข้อมูล

ทำอะไรก็ได้
 SEARCH WWW
 go

ข่าวประชาสัมพันธ์
 oracle คือ อะไรคะ แลมันใช้ยังไง รายละเอียด ปี 21

เว็บบอร์ด

ระบบและผู้ใช้งาน
 สถานะระบบ : ONLINE
 เวลา 12 : 31 :
 สมาชิก 1 คน
 บุคคลทั่วไป 2 คน
 สถิติผู้เข้าชม 2990 คน
 เริ่มนับ ณ วันที่ 18 เม.ย 2549
 158,108.4.18

ปฏิทิน
 วันเสาร์ ที่ 29 ก.ค. 2549
 อา. จ. อ. พ. พ.ศ. ศ. ส.
 1
 2 3 4 5 6 7 8
 9 10 11 12 13 14 15
 16 17 18 19 20 21 22
 23 24 25 26 27 28 29
 30 31

สมุดเยี่ยม..
 คนออกก็ได้แต่ตรงนี้จะดี โหย
 [คุณ คนออก]
 ชื่อ
 ข้อความ
 emotion ส่ง....

สรุปการส่งรายงานประจำวันที่ 29 เดือน มิ.ย. ปี 2549

สถานะ	ข้อมูลพื้นฐาน	ระบบ ศ.02	การถ่ายทอดฯ		จนท.ศูนย์	
			แผน	ผล	แผน	ผล
✓	3134	20	19	32	7	12
★	-	0	0	0	0	0
✗	3989	7103	7104	7091	7116	7111

✓ = ส่งตามกำหนด, ★ = ส่งล่าช้า, ✗ = ไม่ส่ง

ภาพข่าวรายวัน ที่น่าสนใจ

ปฎิทิจราราลงครองราชย์ 60 ปีในหลวง บก.จร.ประกาศปิด
 เส้นทางจัดงานพระราชพิธีฉลองครองราชย์ 60 ปี ในหลวง และขบวนเสด็จฯ ของพระราชอาคันตุกะ ระหว่างวันที่ 11-15 มิ.ย.นี้ (6 มิ.ย.) พล.ต.ต.ภาณุ เกิดลาภผล ผบ.ก.จร. กล่าวถึงการปิดเส้นทางจราจรไว้ รายละเอียด

กรมมีมติ 9 มิ.ย.เป็นวันหยุดราชการเพิ่มอีก 1 วัน
 6 มิถุนายน 2549 15:18 น. กรมมีมติ 9 มิ.ย. หยุดราชการเพิ่มอีกวัน เนื่องจากในวโรกาสมหามงคล ในหลวงทรงครองสิริราชสมบัติครบ 60 ปี กรุงเทพมหานครออนไลน์ : นายอนุทิน ชาญวีรกูล รมช.สาธารณสุข เปิดเพชวาทที่ประชุมคณะรัฐมนตรีวันนี้(6 มิ.ย.)มีมติให้ให้ รายละเอียด

เชิญชาวไทยเฝ้าถวายพระพร ในที่ถืออภินิหาร 9 มิ.ย.นี้
 ประชาชนชาวไทยทั่วทั้งประเทศเข้าสู่ห้วงเวลาแห่งความปิติยินดี และร่วมในบรรยากาศการเฉลิมฉลองการครองสิริราชสมบัติครบ 60 ปี ของพระบาทสมเด็จพระเจ้าอยู่หัว ซึ่งมีขึ้นตั้งแต่วันที่ 5-13 มิ.ย. โดยรัฐบาลได้จัดแสดงกิจกรรมและมหรสพสมโภชเฉลิมฉลองระ รายละเอียด

หากพบปัญหาใดๆหรือไม่เข้าใจส่วนไหน รบกวนแจ้งกระทรวงฯ ได้ใหม่ใน webboard

รูปที่ 1 หน้าแรกของระบบ

2.3 การล็อกอินเข้าสู่ระบบงาน

1. กลุ่มเจ้าหน้าที่ศูนย์ ระดับตำบล

เมื่อเจ้าหน้าที่ศูนย์ทำการล็อกอินเข้าสู่ระบบด้วยชื่อผู้ใช้และรหัสผ่าน จะแสดงหน้าจอเมนู โดยแบ่งเมนูออกเป็น 4 ส่วนดังรูปที่ 2

1. **หมายเลข 1 บันทึกข้อมูล** ประกอบด้วย 6 เมนูหลักดังนี้
 - 1.1 แบบรายงานข้อมูลแผนการถ่ายทอดเทคโนโลยีการเกษตรประจำตำบล
 - 1.2 แบบรายงานข้อมูลผลการถ่ายทอดเทคโนโลยีการเกษตรประจำตำบล
 - 1.3 แบบรายงานข้อมูลแผนการปฏิบัติงานของเจ้าหน้าที่ศูนย์ฯ
 - 1.4 แบบรายงานข้อมูลผลการปฏิบัติงานเจ้าหน้าที่ศูนย์ฯ
 - 1.5 ระบบ ศ.02
 - 1.6 ระบบจัดเก็บข้อมูลพื้นฐาน
2. **หมายเลข 2 รายงานผล** ประกอบด้วย 4 เมนูหลักดังนี้
 - 2.1 ระบบจัดเก็บข้อมูลพื้นฐาน
 - 2.2 ระบบ ศ.02
 - 2.3 สรุปรายงานผลการถ่ายทอดเทคโนโลยีการเกษตรประจำตำบล
 - 2.4 สรุปรายงานแผน/ผล การปฏิบัติงานของเจ้าหน้าที่ศูนย์ฯ
3. **หมายเลข 3 ข้อมูลส่วนตัว** ผู้ใช้ระบบสามารถทำการเปลี่ยนรหัสผ่าน ได้
4. **หมายเลข 4 ออกจากระบบ**



รูปที่ 2 แสดงหน้าจอหลักของระบบ ของเจ้าหน้าที่ศูนย์ฯ

3. การบันทึกข้อมูล

3.1 แผนการถ่ายทอดเทคโนโลยีการเกษตรประจำตำบล

คลิกเลือกเมนูแรกดังรูป 3 จะปรากฏหน้าเลือกตำบลดังรูปที่ 4

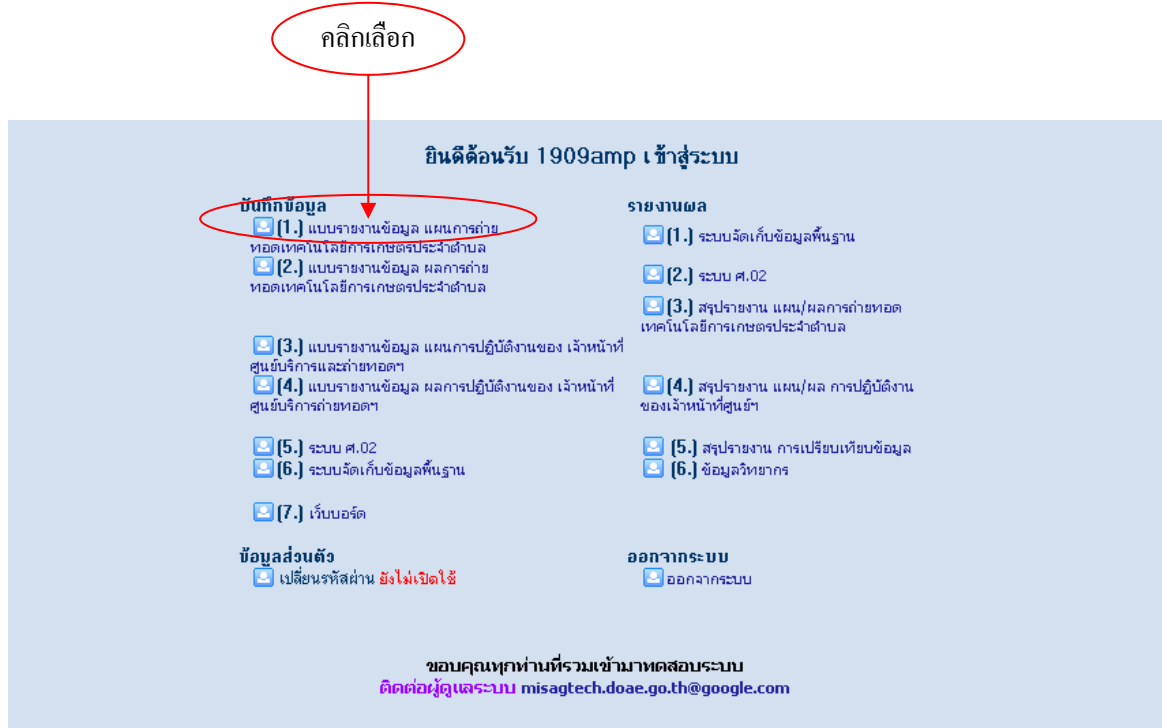

รูปที่ 3 แสดงหน้าจอหลักของระบบ

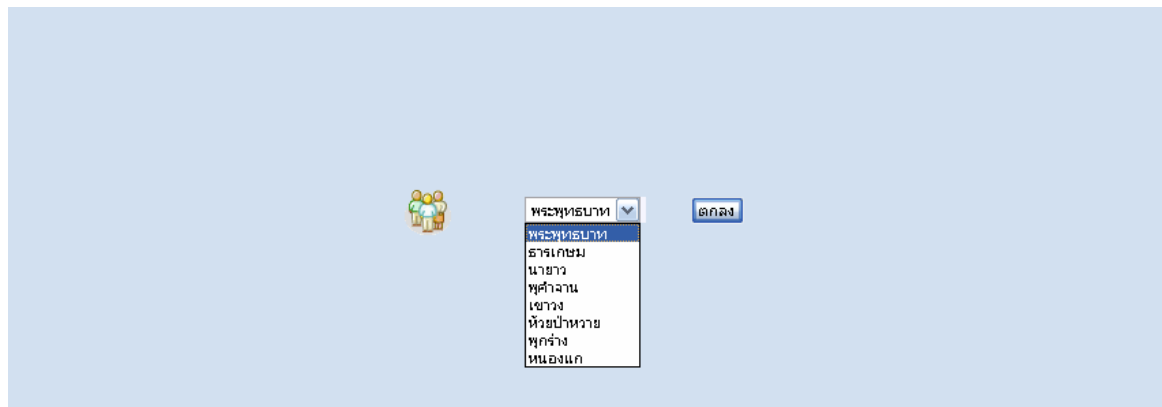

รูปที่ 4 หน้าจอแสดงการเลือกตำบล

หลังจากเลือกตำบลแล้ว จะปรากฏหน้าจอให้ทำการบันทึกแผนการถ่ายทอดฯ หากเดือนนี้มีแผนให้คลิกเลือก มี หากไม่มีแผนให้คลิกเลือก **ไม่มี** จากนั้นกดปุ่มบันทึกข้อมูล

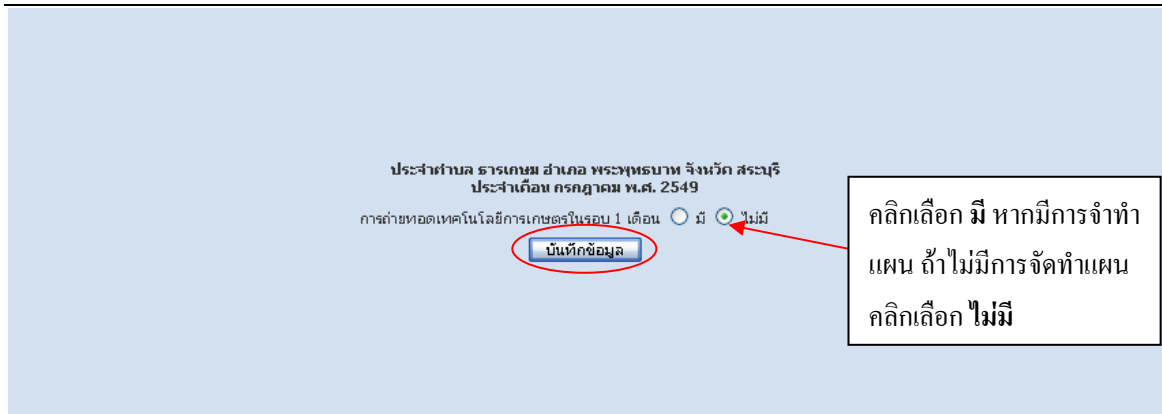

รูปที่ 5 หน้าจอแสดงเดือนที่จัดทำแผน

รูปที่ 5 หน้าจอแสดงเดือนที่จัดทำแผน ในหน้านี้โปรแกรมได้กำหนดค่าของเดือนให้เป็นเดือนถัดไป เช่น สมมุติว่าเดือนนี้เป็นเดือนมีนาคม จะต้องมีการทำแผนการถ่ายทอดของเดือนถัดไปคือเดือนเมษายน โปรแกรมจึงกำหนดค่าของเดือนเป็นเดือนเมษายน โดยโปรแกรมจะบวกค่าของเดือนเพิ่มขึ้นทีละ 1 แล้วให้คลิกว่าเดือนนั้นมีการทำแผนข้อมูลหรือไม่ ถ้าไม่มีการจัดทำแผนให้คลิกที่ ไม่มี แล้วบันทึกข้อมูลจะกลับไปยังหน้าจอในการคลิกเลือก ตำบล ดังรูปที่ 4 เพื่อเลือกตำบลในการบันทึกข้อมูลใหม่ แต่ถ้าคลิกที่ มี แล้วคลิก บันทึกข้อมูล จะได้หน้าจอดังรูปที่ 6

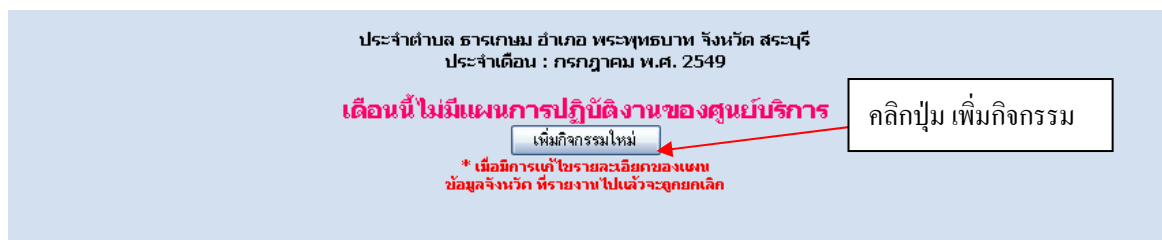

รูปที่ 6 หน้าจอแสดงหากเดือนนี้ยังไม่ได้จัดทำแผน

การบันทึกข้อมูลของแผนการถ่ายทอด

1. ให้คลิกเลือกวันที่เริ่มแผนการถ่ายทอด และวันที่สิ้นสุดของแผนการถ่ายทอดในเดือนนั้น
2. คลิกเลือก วิธีการถ่ายทอดเทคโนโลยีการเกษตร จะมีปุ่ม Dropdown list ไว้ให้เลือก จากนั้นคลิกเลือก ประเภท ซึ่งถ้าคลิกเลือก การผลิต จะได้น้ำจอดีรูปที่ 4
3. เลือก กลุ่มหลัก และ กลุ่มย่อย
4. เลือก กิจกรรม และ ประเด็น ซึ่งจะมีปุ่ม Dropdown list ไว้สำหรับเลือกข้อมูล
5. ชื่อกิจกรรม และ จำนวนเกษตรกรเป้าหมาย จะสังเกตเห็นว่าในการบันทึกข้อมูลของสองส่วนนี้จะมีเครื่องหมายดอกจัน (*) สีแดงอยู่ แสดงว่าข้อมูลในข้อนี้จำเป็นต้องกรอกข้อมูลซึ่งถ้าไม่ทำการกรอกข้อมูล เมื่อคลิกบันทึกข้อมูลจะมีหน้าต่างแสดงการเตือนดังรูปที่ 10 ให้คลิก

OK

ข้อมูลแผนการถ่ายทอด

เริ่มวันที่ 1 เดือน เมษายน พ.ศ. 2549 สิ้นสุดวันที่ เดือน เมษายน พ.ศ. 2549

วิธีการถ่ายทอดเทคโนโลยีการเกษตร บรรยาย

ประเภท คลิกเลือก กลุ่มหลัก กลุ่มย่อย

กิจกรรม ประเด็น

ชื่อกิจกรรม * จำนวนเกษตรกรเป้าหมาย * ราย

สถานที่ ศูนย์ถ่ายทอด ฯ อบต. ศาลาวัด บ้านกำนัน/ผู้ใหญ่ อื่น ๆ หมู่ที่

ข้อมูลวิทยากรหลัก

ค้นหาตาม ชื่อ ค้นหาวิทยากร (ใส่ % เพื่อต้องการค้นหาทั้งหมด) เพิ่มวิทยากรใหม่

ชื่อ-นามสกุล (อ่านได้อย่างเดียว)

บันทึกข้อมูล ยกเลิก

รูปที่ 9 หน้าจอแสดงการบันทึกแผนข้อมูลการถ่ายทอด

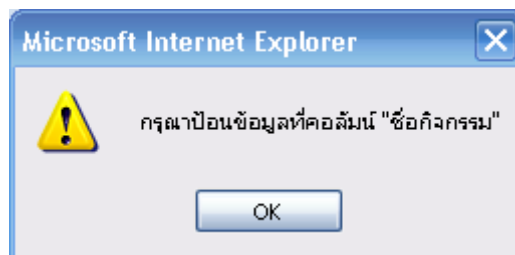

รูปที่ 10 หน้าจอแสดงการเตือน

จากนั้นใส่ข้อมูลในส่วนของดอกจันสีแดง ต่อมาจึงใส่จำนวนเกษตรกรเป้าหมาย และคลิกเลือก สถานที่ ที่ แต่ถ้าสถานที่ไม่ตรงที่โปรแกรมได้ออกแบบมาสามารถเติมข้อมูลได้ที่ช่อง อื่น ๆ โดยทั้งหมดนี้จะเป็นการกรอกข้อมูลของแผนการถ่ายทอด

การกรอกข้อมูลในส่วนข้อมูลวิทยากร แบ่งออกเป็น 2 กรณี ดังนี้

1. ค้นหาชื่อวิทยากร

1.1 การค้นหาชื่อวิทยากรทั้งหมดใส่เครื่องหมาย % ที่ช่องหมายเลข 1 แล้วคลิกค้นหาวิทยากรตามหมายเลข 2 จะปรากฏหน้าจอ ดังรูปที่ 12 หากพบชื่อวิทยากรที่ต้องการก็ทำการคลิกที่ชื่อวิทยากรตามหมายเลข 3 หากไม่พบชื่อที่ต้องการสามารถเพิ่มข้อมูลวิทยากร โดยคลิกตามหมายเลข 4

ใส่เครื่องหมาย % (1) คลิกค้นหาวิทยากร (2)

ข้อมูลวิทยากรหลัก

ค้นหาตาม ค้นหาวิทยากร (ใส่ % เพื่อต้องการค้นหาทั้งหมด) NEW เพิ่มวิทยากรใหม่

ชื่อ-นามสกุล (อ่านได้อย่างเดียว)

รูปที่ 11 หน้าจอแสดงการค้นหาชื่อวิทยากรทั้งหมด

คลิกที่ชื่อ จะปรากฏตามหมายเลข 5 (3)

หากไม่พบรายชื่อวิทยากรที่ต้องการ คลิกเพิ่มใหม่ (4)

ลำดับ	ชื่อ นามสกุล	รายละเอียด
1	วน ตังรอด	ตำแหน่ง นักวิชาการส่งเสริมการเกษตร 6ว บ้านเลขที่ 22 หมู่ 4 ซอย - ถนน - ตำบล อำเภอ จังหวัด หน่วยงาน กระทรวง กรม
2	นางกฤษฎาพร บุตรแก้ว	ตำแหน่ง นักวิชาการส่งเสริมการเกษตร 6 บ้านเลขที่ หมู่ ซอย ถนน ตำบล อำเภอ จังหวัด หน่วยงาน กระทรวง กรม
3	? a?	ตำแหน่ง ? ? a 5 บ้านเลขที่ 21/1 หมู่ 5 ซอย - ถนน ? ? ตำบล อำเภอ จังหวัด หน่วยงาน กระทรวง กรม
4	กันยา พันธุ์ศักดิ์	ตำแหน่ง นักวิชาการส่งเสริมการเกษตร 6 บ้านเลขที่ 131/2 หมู่ - ซอย - ถนน ทรงพล ตำบล อำเภอ จังหวัด หน่วยงาน กระทรวง กรม
5	วินัย คงอิน	ตำแหน่ง นักวิชาการส่งเสริมการเกษตร 5 บ้านเลขที่ 184 หมู่ 4 ซอย - ถนน -

รูปที่ 12 หน้าจอแสดงรายชื่อวิทยากรทั้งหมด

ข้อมูลวิทยากรหลัก

ค้นหาตาม ค้นหาวิทยากร (ใส่ % เพื่อต้องการค้นหาทั้งหมด) NEW เพิ่มวิทยากรใหม่

ชื่อ-นามสกุล (อ่านได้อย่างเดียว)

รูปที่ 13 หน้าจอแสดงชื่อวิทยากรที่ทำการเลือกจากระบบค้นหาวิทยากร

1.2 การค้นหาชื่อวิทยากรตามตัวอักษร สามารถค้นหาตามชื่อ หรือนามสกุลก็ได้ ดังรูปที่หมายเลข 1 เลือกรูปวิธีที่ต้องการค้นหา ดังรูปที่ 14 พิมพ์อักษรของชื่อ หรือนามสกุลที่ต้องการค้นหาตามหมายเลข 2 จากนั้นคลิกค้นหาวิทยากรตาม หมายเลข 3 ดังรูปที่ 15 จะปรากฏหน้าต่างแสดงรายชื่อตามตัวอักษรที่ต้องการค้นหา ดังรูปที่ 16 จากนั้นคลิกที่ชื่อวิทยากร แล้วกดปุ่มบันทึกข้อมูล

1 คลิกเลือกชื่อ หรือนามสกุล

ข้อมูลวิทยากรหลัก

ค้นหาตาม ค้นหาวิทยากร (ใส่ % เพื่อต้องการค้นหาทั้งหมด) เพิ่มวิทยากรใหม่ **NEW**

ชื่อ-นามสกุล (อ่านได้อย่างเดียว)

รูปที่ 14 หน้าจอแสดงการค้นหาชื่อวิทยากรตามตัวอักษร

2 3

ข้อมูลวิทยากรหลัก

ค้นหาตาม ค้นหาวิทยากร (ใส่ % เพื่อต้องการค้นหาทั้งหมด) เพิ่มวิทยากรใหม่ **NEW**

ชื่อ-นามสกุล (อ่านได้อย่างเดียว)

รูปที่ 15 หน้าจอแสดงการค้นหาชื่อวิทยากรตามตัวอักษร

http://misagtech.doae.go.th - ค้นหาวิทย...

ระบบค้นหาวิทยากร [เพิ่มใหม่]

ลำดับ	ชื่อ นามสกุล	รายละเอียด
1	นางกชชฎาพร บุตรแก้ว	ตำแหน่ง นักวิชาการส่งเสริมการเกษตร 6 บ้านเลขที่ หมู่ ซอย ถนน ตำบล อำเภอ จังหวัด หน่วยงาน กระทรวง กรม
2	กันยา พันธุ์ศักดิ์	ตำแหน่ง นักวิชาการส่งเสริมการเกษตร 6 บ้านเลขที่ 131/2 หมู่ - ซอย - ถนน ทรงพล ตำบล อำเภอ จังหวัด หน่วยงาน กระทรวง กรม
3	สุภาศักดิ์ อุดมกัน	ตำแหน่ง นักวิชาการส่งเสริมการเกษตร 5 บ้านเลขที่ 21/1 หมู่ 5 ซอย - ถนน กรมทางพัฒนา ตำบล อำเภอ จังหวัด หน่วยงาน กระทรวง กรม
4	บุญจร เกียรติศิริ	ตำแหน่ง - บ้านเลขที่ - หมู่ 0 ซอย - ถนน - ตำบล อำเภอ จังหวัด หน่วยงาน กระทรวง กรม
5	ฉันทแก้ว สีนแสน	ตำแหน่ง เกษตรกร บ้านเลขที่ 46 หมู่ 3 ซอย 0 ถนน 0 ตำบล อำเภอ จังหวัด หน่วยงาน

Internet

รูปที่ 16 หน้าจอแสดงรายชื่อวิทยากรที่มีตัวอักษรที่ต้องการค้นหา

2. เพิ่มวิทยากรใหม่



คลิกที่เพิ่มวิทยากรใหม่ตาม *หมายเลข 1* จะปรากฏหน้าจอแบบฟอร์มกรอกรายละเอียดของวิทยากรดังรูปที่ 18





ข้อมูลวิทยากรหลัก

ค้นหาตาม (ใส่ % เพื่อต้องการค้นหาทั้งหมด) **เพิ่มวิทยากรใหม่** 

ชื่อ-นามสกุล
(อ่านได้อย่างเดียว)

รูปที่ 17 หน้าจอแสดงการเพิ่มชื่อวิทยากรใหม่

ให้ใส่ **ชื่อ - นามสกุล ตำแหน่ง และ ที่อยู่** แล้วคลิกเลือกรูป  ตาม *หมายเลข 1* ดังรูปที่ 19 จะปรากฏหน้าต่างรายชื่อตาม *หมายเลข 2* เพื่อเลือกจังหวัด อำเภอ และตำบล จากนั้นคลิกเลือก **หน่วยงาน** กระทบ **ที่ปุ่ม** Dropdown list ก่อนแล้วจึงกดปุ่ม  เพื่อเลือก **กรม** ได้ **ชื่อหน่วยงาน E-mail** และ **เบอร์โทรศัพท์** และคลิกที่ปุ่ม **บันทึกข้อมูล**

ข้อมูลวิทยากรใหม่ [ปิดหน้าต่าง]	
ค้นหาหน้า	<input checked="" type="radio"/> นาย <input type="radio"/> นาง <input type="radio"/> นางสาว <input type="radio"/> อื่น ๆ <input type="text" value=""/>
ชื่อ	<input type="text"/>
นามสกุล	<input type="text"/>
ตำแหน่ง	<input type="text"/>
ที่อยู่ เลขที่	<input type="text"/>
หมู่	<input type="text"/>
ซอย	<input type="text"/>
ถนน	<input type="text"/>
จังหวัด	<input type="text"/> 
อำเภอ	<input type="text"/> 
ตำบล	<input type="text"/> 
หน่วยงาน กระทบ	คลิกเลือก <input type="button" value="v"/>
กรม	<input type="text"/> 
ชื่อหน่วยงาน	<input type="text"/>
E-mail	<input type="text"/>
โทรศัพท์	<input type="text"/>
<input type="button" value="บันทึก"/> <input type="button" value="ยกเลิก"/>	

รูปที่ 18 หน้าจอแสดงการเพิ่มข้อมูลวิทยากรใหม่

ชื่อ	<input type="text"/>
นามสกุล	<input type="text"/>
ตำแหน่ง	<input type="text"/>
ที่อยู่ เลขที่	<input type="text"/>
หมู่	<input type="text"/>
ซอย	<input type="text"/>
ถนน	<input type="text"/>
จังหวัด	<input type="text"/>
อำเภอ	<input type="text"/>
ตำบล	<input type="text"/>
หน่วยงาน กระทรวง	คลิกเลือก
กรม	<input type="text"/>
ชื่อหน่วยงาน	<input type="text"/>

รูปที่ 19 หน้าจอแสดงเลือกจังหวัด

ในหน้าจอของแผนการถ่ายทอดเทคโนโลยีการเกษตรนี้จะมีส่วนของรายการเมนูไว้สำหรับให้ผู้บันทึกข้อมูลคลิกเลือก ดังรูปที่ 20 ซึ่งจะมีด้วยกัน 3 เมนู ดังนี้คือ

1. **หมายเลข 1 เลือกตำบลอื่น** เมื่อผู้บันทึกข้อมูลต้องการที่จะเปลี่ยนตำบลในการบันทึกข้อมูลสามารถที่จะคลิกที่รายการนี้ได้เลย เมื่อคลิกแล้วจะได้หน้าจอ ดังรูปที่ 7
2. **หมายเลข 2 เพิ่มใหม่** ถ้าต้องการบันทึกแผนการถ่ายทอดฯ มากกว่า 1 แผน เมื่อคลิกแล้วจะได้หน้าจอการของการบันทึกข้อมูล
3. **หมายเลข 3 กิจกรรมการถ่ายทอด** จะแสดงรายการของแผนการถ่ายทอด ฯ ทั้งหมดที่มีในเดือนที่ทำการบันทึกแผน ดังรูปที่ 21

หน้าหลัก	แผนการถ่ายทอด (ศท1) / ผลการถ่ายทอด (ศท2)	รายงานผล	ข้อมูลส่วนตัว	ออกจากระบบ
แผนการถ่ายทอดเทคโนโลยีการเกษตรประจำตำบล >> เลือกตำบลอื่น เพิ่มใหม่ กิจกรรมการถ่ายทอด				
ข้อมูลแผนการถ่ายทอด				
เริ่มวันที่	1 เดือน พฤษภาคม พ.ศ. 2549	สิ้นสุดวันที่	1 เดือน พฤษภาคม พ.ศ. 2549	
วิธีการถ่ายทอดเทคโนโลยีการเกษตร	บรรยาย			
ประเภท	คลิกเลือก	กลุ่มหลัก	กลุ่มย่อย	
กิจกรรม	ประเด็น			
ชื่อกิจกรรม *			จำนวนเกษตรกรเป้าหมาย *	ราย
สถานที่	<input checked="" type="radio"/> ศูนย์ถ่ายทอด ฯ <input type="radio"/> อบต. <input type="radio"/> ศาลาวัด <input type="radio"/> บ้านกำนัน/ผู้ใหญ่ <input type="radio"/> อื่น ๆ			
ข้อมูลวิทยากรหลัก				
ตำแหน่งตาม	ชื่อ	ค้นหาวิทยากร (ใส่ % เพื่อต้องการค้นหาทั้งหมด) เพิ่มวิทยากรใหม่		
ชื่อ-นามสกุล	(อ่านได้อย่างเดียว)			
			บันทึกข้อมูล	ยกเลิก

รูปที่ 20 หน้าจอแสดงเมนูย่อยของการบันทึกแผนการถ่ายทอด

กิจกรรมการถ่ายทอด มีทั้งหมด 3 เมนู คือ เปลี่ยนวิทยากร แก้ไขข้อมูล และลบข้อมูล

กิจกรรมการถ่ายทอด ที่ 1 [เปลี่ยนวิทยากร แก้ไขข้อมูล ลบข้อมูล]
เรื่อง ชื่อกิจกรรม1 เริ่มวันที่ 1 สิ้นสุด 1 จำนวนเกษตรกร 10 สถานที่ ศูนย์ถ่ายทอด ฯ
ชื่อวิทยากร ทดสอบ นามสกุล ทดสอบ หน่วยงาน ทดสอบระบบ

รูปที่ 21 หน้าจอแสดงรายการกิจกรรมการถ่ายทอด

เปลี่ยนวิทยากร รูปที่ 22 จะสามารถเพิ่ม/แก้ไข ข้อมูลวิทยากรร่วมได้จากหน้าจอนี้

ข้อมูลวิทยากรหลัก (สามารถแก้ไขได้เฉพาะรายละเอียดวิทยากร)	[เพิ่ม แก้ไข] ข้อมูลวิทยากรร่วม
ตำแหน่ง <input checked="" type="radio"/> นาย <input type="radio"/> นาง <input type="radio"/> นางสาว <input type="radio"/> อื่น ๆ	
ชื่อ <input type="text"/> นามสกุล <input type="text"/>	
ตำแหน่ง <input type="text"/> นวัตกรรม <input type="text"/> ทดสอบระบบ	
ที่อยู่ เลขที่ <input type="text"/> หมู่ <input type="text"/> ตำบล <input type="text"/> ถนน <input type="text"/>	
จังหวัด <input type="text"/> อำเภอ <input type="text"/> ตำบล <input type="text"/>	
หน่วยงาน กระทรวง <input type="text"/> กรม <input type="text"/>	
ชื่อหน่วยงาน <input type="text"/>	
E-mail <input type="text"/> โทรศัพท์ <input type="text"/> มือถือ <input type="text"/>	
บันทึก ยกเลิก	

รูปที่ 22 หน้าจอแสดงแบบฟอร์มข้อมูลวิทยากรหลัก

แก้ไขข้อมูล ดังรูปที่ 23

ประจำตำบลพระพุทธบาท อำเภอพระพุทธบาท จังหวัดสระบุรี
ประจำเดือน : เมษายน พ.ศ. 2549

ข้อมูลแผนการถ่ายทอด

เริ่มวันที่ 1 เดือน เมษายน พ.ศ. 2549 สิ้นสุดวันที่ 1 เดือน เมษายน พ.ศ. 2549
วิธีการถ่ายทอดเทคโนโลยีการเกษตร ฐาน
ประเภท การผลิต กลุ่มหลัก คลินิกเลือก กลุ่มย่อย ชาว
กิจกรรม ชาวเขา ประเด็น การผลิต
ชื่อกิจกรรม * ชื่อกิจกรรม1 จำนวนเกษตรกรเป้าหมาย * 10 ราย
สถานที่ ศูนย์ถ่ายทอด ฯ อบต. ศาลาวัด บ้านกำนัน/ผู้ใหญ่ อื่น ๆ หมู่ที่

ข้อมูลวิทยากรหลัก (สามารถแก้ไขได้เฉพาะรายละเอียดวิทยากร) [เพิ่ม | แก้ไข] ข้อมูลวิทยากรรวม

ตำแหน่ง นาย นาง นางสาว อื่น ๆ
ชื่อ ทดสอบ นามสกุล ทดสอบ
ตำแหน่ง นักวิชาการ ทดสอบระบบ
ที่อยู่ เลขที่ ทดสอบ หมู่ ทดสอบ ซอย ทดสอบ ถนน ทดสอบ
จังหวัด สำนักงานเจริญ อำเภอ หัวตะพาน ตำบล หัวตะพาน
หน่วยงาน กระทรวง กระทรวงเกษตรและสหกรณ์ กรม
ชื่อหน่วยงาน ทดสอบระบบ
E-mail help@ku.ac.th โทรศัพท์ 029 มือถือ 019999999

รูปที่ 23 หน้าจอการแก้ไขข้อมูล

ลบข้อมูล เมื่อผู้บันทึกข้อมูลต้องการที่จะลบข้อมูลสามารถคลิกที่รายการนี้ได้เลย จะได้หน้าจอ ดังรูปที่ 24 เป็นหน้าจอของการแสดงข้อมูลทั้งหมด จากนั้นเลือกข้อมูลที่ต้องการลบ โดยคลิกที่ **ลบข้อมูล** จะได้หน้าจอ ดังรูปที่ 25 ในหน้าจอจะมีหน้าต่างแสดงข้อความเตือนว่าต้องการลบข้อมูลใช่หรือไม่ ถ้าใช่ให้คลิก **OK** ถ้าไม่ต้องการคลิก **Cancel**

ประจำตำบล พระพุทธบาท อำเภอ พระพุทธบาท จังหวัด สระบุรี
ประจำเดือน : สิงหาคม พ.ศ. 2549

กิจกรรมถ่ายทอด	เริ่มวันที่	สิ้นสุดวันที่	จำนวนเกษตรกร	สถานที่	ชื่อวิทยากร	หน่วยงาน	รายการ	การรายงานของจังหวัด
การผลิตข้าวโพดให้ปลอดภัยจากสารพิษ	9	9	30	ศูนย์ถ่ายทอด ฯ	สมชาย ศรีชัย	-	แก้ไขข้อมูล, ลบข้อมูล	รายงานแล้ว *

* เมื่อมีการแก้ไขรายละเอียดของแผนข้อมูลจังหวัด ที่รายงาน ไปแล้วจะถูกลบเลิก

รูปที่ 24 หน้าจอการลบข้อมูล

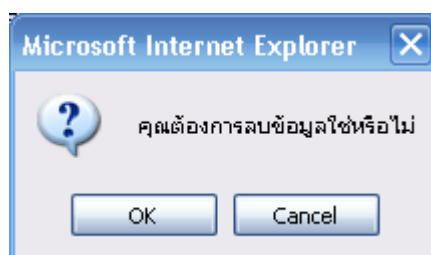

รูปที่ 25 หน้าจอแจ้งเตือนเพื่อยืนยันการลบข้อมูล

3.2 ผลการถ่ายทอดเทคโนโลยีการเกษตรประจำตำบล

เลือกผลการถ่ายทอดเทคโนโลยีการเกษตรประจำตำบล

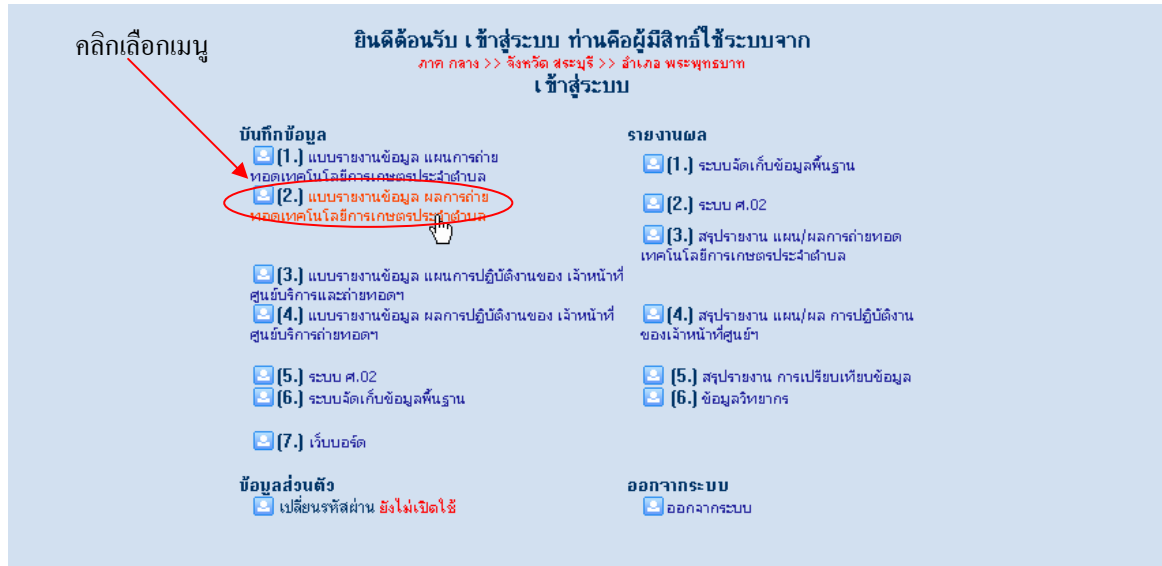

รูปที่ 26 หน้าจอเลือกเมนูบันทึกข้อมูลผลการถ่ายทอดฯ

การบันทึกผลการถ่ายทอดเทคโนโลยีฯ

หมายเลข 1 คอลัมน์เลือกเพื่อบันทึก ผู้บันทึกคลิกเพื่อเลือกแผนที่ต้องการบันทึกผล

หมายเลข 2 คอลัมน์การปฏิบัติ ผู้บันทึกเลือกวิธีการปฏิบัติของแผน ซึ่งมีให้เลือก 3 รูปแบบคือ ปฏิบัติตามแผน เปลี่ยนแปลง หรือไม่ได้ดำเนินการตามแผนที่วางไว้

หมายเลข 3 คอลัมน์กิจกรรมถ่ายทอด จะแสดงชื่อกิจกรรมที่อยู่ในแผนฯ

หมายเลข 4 คอลัมน์วันที่ จะแสดงวันเริ่มต้น และวันสิ้นสุดของแผน ผู้บันทึกผลสามารถเปลี่ยนแปลงวันที่ให้ตรงกับการปฏิบัติจริงได้

หมายเลข 5 คอลัมน์จำนวนเกษตรกร สามารถแก้ไขได้หากการปฏิบัติงานจริงไม่ตรงกับแผน

หมายเลข 6 คอลัมน์สถานที่ สามารถแก้ไขได้หากการปฏิบัติงานจริงไม่ตรงกับแผน

หมายเลข 7 คอลัมน์หมู่ที่ แสดงเลขหมู่ ของหมู่บ้านที่อยู่ในแผน

หมายเลข 8 คอลัมน์วิทยากร หน่วยงาน จะแสดงรายชื่อวิทยากร และชื่อหน่วยงานของวิทยากร

หมายเลข 9 คอลัมน์ปรับปรุงผล

หมายเลข 10 คอลัมน์การรายงานของจังหวัด จะแสดงข้อความบอกถึงสถานะการรายงานของจังหวัดให้ทราบว่ามีการรายงานผลหรือยัง

ตำบล พระพุทธบาท อำเภอ พระพุทธบาท จังหวัด สระบุรี ภาค กลาง
ประจำเดือน : กรกฎาคม พ.ศ. 2549

สถานะ ยังไม่มีการรายงานผล มีการรายงานผลแล้ว..

เลือกเพื่อ บันทึก	การปฏิบัติ	กิจกรรม ถ่ายทอด	วันที่		จำนวน เกษตรกร	สถานที่	หมู่ที่	ชื่อวิทยากร หน่วยงาน	ปรับปรุงผล	การรายงาน ของจังหวัด
			เริ่ม	สิ้นสุด						
<input type="checkbox"/>	เปลี่ยนแปลง	ทดสอบ	11	12	20	ศูนย์ถ่าย				รอรายงานผล

เพิ่มกิจกรรมใหม่ (new)

บันทึกข้อมูล ยกเลิก

* เมื่อมีการแก้ไขรายละเอียดของผล
ข้อมูลจังหวัด ที่รายงาน ไปแล้วจะถูกลบเลิก

1

รูปที่ 27 หน้าจอแสดงการบันทึกผลการถ่ายทอดฯ

หากมีการรายงานผลแล้ว คอลัมน์การเลือกเพื่อบันทึกจะแสดงเป็นสีเทา และไม่สามารถคลิกเลือกได้ ซึ่งจะมีหมายเหตุบอกไว้ด้านบนขวาของส่วนการรายงานผล ดังรูปที่ 28

สถานะ ยังไม่มีการรายงานผล มีการรายงานผลแล้ว..

รูปที่ 28 หน้าจอแสดงสถานการณ์รายงานผลการถ่ายทอดฯ

ตำบล พระพุทธบาท อำเภอ พระพุทธบาท จังหวัด สระบุรี ภาค กลาง
ประจำเดือน : กรกฎาคม พ.ศ. 2549

สถานะ ยังไม่มีการรายงานผล มีการรายงานผลแล้ว..

เลือกเพื่อ บันทึก	การปฏิบัติ	กิจกรรม ถ่ายทอด	วันที่		จำนวน เกษตรกร	สถานที่	หมู่ที่	ชื่อวิทยากร หน่วยงาน	ปรับปรุงผล	การรายงาน ของจังหวัด
			เริ่ม	สิ้นสุด						
<input type="checkbox"/>	เปลี่ยนแปลง	ทดสอบ	11	12	20	ศูนย์ถ่าย				รอรายงานผล

เพิ่มกิจกรรมใหม่

บันทึกข้อมูล ยกเลิก

2 3 4 5 6 7 8 9 10

รูปที่ 29 หน้าจอแสดงการบันทึกผลการถ่ายทอดฯ

หากข้อมูลแผนนั้น ไม่มีชื่อวิทยากร ในช่องชื่อวิทยากร หน่วยงาน จะมีรูปไอคอนเครื่องหมายคำถาม ดังรูปที่ 30 สามารถคลิกที่นี้ เพื่อเพิ่มชื่อวิทยากร ดังรูปที่ 31



รูปที่ 30 คอลัมน์ชื่อวิทยากร

ตำบล พระพุทธบาท อำเภอ พระพุทธบาท จังหวัด สระบุรี ภาค กลาง
ประจำเดือน : กรกฎาคม พ.ศ. 2549

สถานะ ยังไม่มีการรายงานผล มีการรายงานผลแล้ว..

เลือกเพื่อ บันทึก	การปฏิบัติ	กิจกรรม ถ่ายทอด	วันที่		จำนวน เกษตรกร	สถานที่	หมู่ที่	ชื่อวิทยากร หน่วยงาน	ปรับปรุงผล	การรายงาน ของจังหวัด
			เริ่ม	สิ้นสุด						
<input type="checkbox"/>	เปลี่ยนแปลง	ทดสอบ	11	12	20	ศูนย์ถ่ายทอด				รอรายงาน งานผล

เพิ่มกิจกรรมใหม่ **new**

บันทึกข้อมูล ยกเลิก

คลิกที่ชื่อ ไอคอนเพื่อเพิ่มชื่อวิทยากร

รูปที่ 31 คลิกที่ไอคอนเพื่อเพิ่มชื่อวิทยากร

การค้นหาชื่อวิทยากร ทำตามขั้นตอนดังรูปที่ 14-16 จากนั้นคลิกปุ่มบันทึก

ตำบล พระพุทธบาท อำเภอ พระพุทธบาท จังหวัด สระบุรี ภาค กลาง
ประจำเดือน : กรกฎาคม พ.ศ. 2549

ข้อมูลวิทยากรหลัก เพิ่มวิทยากรร่วม แก้ไขข้อมูลวิทยากรร่วม

ค้นหาตาม ช่องใส่สำหรับค้นหา (ใส่ % เพื่อต้องการค้นหาทั้งหมด) เพิ่มวิทยากรใหม่ **new**

ชื่อ-นามสกุล

บันทึก ยกเลิก

รูปที่ 32 หน้าจอบันทึกชื่อวิทยากร

แบบรายงานข้อมูล แผนการถ่ายทอดเทคโนโลยีการเกษตร

รายชื่อวิทยากรร่วม

ชื่อวิทยากร	หน่วยงาน	ลบข้อมูล
เพิ่มข้อมูลรายละเอียดวิทยากรร่วม		
<input type="checkbox"/> ค้นหาตาม <input type="text" value="ชื่อ"/>	<input type="text"/>	<input type="button" value="Q"/>
<input type="checkbox"/> ชื่อ-นามสกุล	<input type="text"/>	
<input type="button" value="บันทึกข้อมูล"/>		<input type="button" value="ปิดหน้าต่าง"/>

รูปที่ 33 หน้าจอเพิ่มชื่อวิทยากรร่วม

แบบรายงานข้อมูล แผนการถ่ายทอดเทคโนโลยีการเกษตร

รายชื่อวิทยากรร่วม

ชื่อวิทยากร	หน่วยงาน	ลบข้อมูล
กรุงวริต วารสาร	อื่น ๆ	>>

เพิ่มข้อมูลรายละเอียดวิทยากรร่วม

ค้นหาตาม

ชื่อ-นามสกุล

รูปที่ 34 หน้าจอแสดงหลังจากเพิ่มชื่อวิทยากรร่วม

การเพิ่มกิจกรรมใหม่

คลิกที่ลิงค์เพิ่มกิจกรรมใหม่ ด้านล่างขวา ดังรูปที่ 35 จะปรากฏหน้าจอให้บันทึกกิจกรรมใหม่ ดังรูปที่ 36

ตำบล พระพุทธบาท อำเภอ พระพุทธบาท จังหวัด สระบุรี ภาค กลาง
ประจำเดือน : กรกฎาคม พ.ศ. 2549

สถานะ ยังไม่มีการรายงานผล มีการรายงานผลแล้ว..

เลือกเพื่อบันทึก	การปฏิบัติ	กิจกรรมถ่ายทอด	วันที่		จำนวนเกษตรกร	สถานที่	หมู่ที่	ชื่อวิทยากร หน่วยงาน	ปรับปรุงผล	การรายงานของจังหวัด
			เริ่ม	สิ้นสุด						
<input type="checkbox"/>	เปลี่ยนแปลง	ทดสอบ	11	12	20	ศูนย์ถ่ายทอด				รายงานงานผล

รูปที่ 35 หน้าจอการเลือกเมนูเพิ่มกิจกรรมใหม่

ตำบล พระพุทธบาท อำเภอ พระพุทธบาท จังหวัด สระบุรี ภาค กลาง
ประจำเดือน : กรกฎาคม พ.ศ. 2549

ผลการถ่ายทอดเทคโนโลยีการเกษตรประจำตำบล

เริ่มวันที่ เดือน กรกฎาคม พ.ศ. 2549 สิ้นสุดวันที่ เดือน กรกฎาคม พ.ศ. 2549

วิธีการถ่ายทอดเทคโนโลยีการเกษตร

ประเภท กลุ่มหลัก กลุ่มย่อย

กิจกรรม ประเด็น

ชื่อกิจกรรม * จำนวนเกษตรกรเป้าหมาย * ราย

สถานที่ ศูนย์ถ่ายทอดฯ อบต. ศาลาวัด บ้านกำนัน/ผู้ใหญ่ อื่น ๆ หมู่ที่

ข้อมูลวิทยากรหลัก

ค้นหาตาม ค้นหาวิทยากร เพิ่มวิทยากรใหม่ **new**

ชื่อ-นามสกุล

รูปที่ 36 หน้าจอแสดงการบันทึกเพิ่มกิจกรรม

เลือกเพื่อบันทึก	การปฏิบัติ	กิจกรรมถ่ายทอด	วันที่		จำนวนเกษตรกร	สถานที่	หมู่ที่	ชื่อวิทยากร หน่วยงาน	ปรับปรุงผล	การรายงานของจังหวัด
			เริ่ม	สิ้นสุด						
<input type="checkbox"/>	เปลี่ยนแปลง	ทดสอบ	11	12	20	ศูนย์ถ่ายทอด				รอรายงานผล
	เพิ่มใหม่	การผลิตดอกมะลิ	5	7	20	อบต.	5	กรรมการฯ ประดิษฐ์ศิลป์กุล สำนักงานเกษตรอำเภอปางดะ	ลบ, แก้ไข	รอรายงานผล

รูปที่ 37 หน้าจอแสดงรายการผลการถ่ายทอดฯ ที่เพิ่มใหม่

หากต้องการแก้ไขกิจกรรมที่เพิ่มใหม่ คลิกที่คอลัมน์การปรับปรุงผล แล้วคลิกแก้ไข จะปรากฏหน้าจอให้แก้ไขข้อมูลดังรูปที่38

ตำบล พระพุทธบาท อำเภอ พระพุทธบาท จังหวัด สระบุรี ภาค กลาง
ประจำเดือน : กรกฎาคม พ.ศ. 2549

ข้อมูลผลการถ่ายทอดเทคโนโลยีการเกษตรประจำตำบล

เริ่มวันที่ 1 เดือน กรกฎาคม พ.ศ. 2549 สิ้นสุดวันที่ 2 เดือน กรกฎาคม พ.ศ. 2549

วิธีการถ่ายทอดเทคโนโลยีการเกษตร บรรยาย

ประเภท การผลิต กลุ่มหลัก พืช กลุ่มย่อย ไม่เด็ดดอก

กิจกรรม มะลิ ประเด็น การผลิต

ชื่อกิจกรรม * การผลิตดอกมะลิ จำนวนเกษตรกรเป้าหมาย * 20 ราย

สถานที่ ศูนย์ถ่ายทอดฯ อบต. ศาลาวัด บ้านกำนัน/ผู้ใหญ่ อื่น ๆ หมู่ที่ 5

ข้อมูลวิทยากรหลัก [เปลี่ยนวิทยากร] เพิ่มวิทยากรร่วม แก้ไขข้อมูลวิทยากรร่วม

ตำแหน่ง นาย นาง นางสาว อื่น ๆ

ชื่อ กรรมการฯ ประดิษฐ์ศิลป์กุล นามสกุล ประดิษฐ์ศิลป์กุล

ตำแหน่ง นวส 6

ที่อยู่ เลขที่ - หมู่ - ซอย พุทธดำเนิน ถนน ชุมพล

จังหวัด ฉะเชิงเทรา อำเภอ เมืองฉะเชิงเทรา ตำบล

หน่วยงาน กระทรวง กระทรวงเกษตรและสหกรณ์ กรมส่งเสริมการเกษตร

ชื่อหน่วยงาน สำนักงานเกษตรอำเภอปางดะ

E-mail chachoengsao02@mail.dk โทรศัพท์ 038-541003 มือถือ 01-4947208

รูปที่ 38 หน้าจอเพื่อแก้ไขกิจกรรมที่เพิ่มใหม่

เลือกเพื่อบันทึก	การปฏิบัติ	กิจกรรมถ่ายทอด	วันที่		จำนวนเกษตรกร	สถานที่	หมู่ที่	ชื่อวิทยากร หน่วยงาน	ปรับปรุงผล	การรายงานของจังหวัด
			เริ่ม	สิ้นสุด						
<input type="checkbox"/>	เปลี่ยนแปลง	ทดสอบ	11	12	20	ศูนย์ถ่ายทอด				รอรายงานผล
	เพิ่มใหม่	การผลิตดอกมะลิ	1	2	20	อบต.	5	กรรมการฯ ประดิษฐ์ศิลป์กุล สำนักงานเกษตรอำเภอปางดะ	ลบ, แก้ไข	รอรายงานผล

รูปที่ 39 หน้าจอคลิกชื่อวิทยากรเพื่อแก้ไข

ตำบล พระพุทธบาท อำเภอ พระพุทธบาท จังหวัด สระบุรี ภาค กลาง
ประจำเดือน : กรกฎาคม พ.ศ. 2549

ข้อมูลวิทยากรหลัก [เปลี่ยนวิทยากร NEW] เพิ่มวิทยากรร่วม แก้ไขข้อมูลวิทยากรร่วม

ตำแหน่ง นาย นาง นางสาว อื่น ๆ

ชื่อ นามสกุล

ที่อยู่ เลขที่ - หมู่ - ซอย ยุทธดำเนิน ถนน งามพล

จังหวัด อำเภอ ตำบล

หน่วยงาน กระทรวง กรม

ชื่อหน่วยงาน

E-mail โทรศัพท์ มือถือ

รูปที่ 40 หน้าจอแก้ไขข้อมูลชื่อวิทยากร